Vivre à Etalle 63

Bulletin communal - janvier 2022

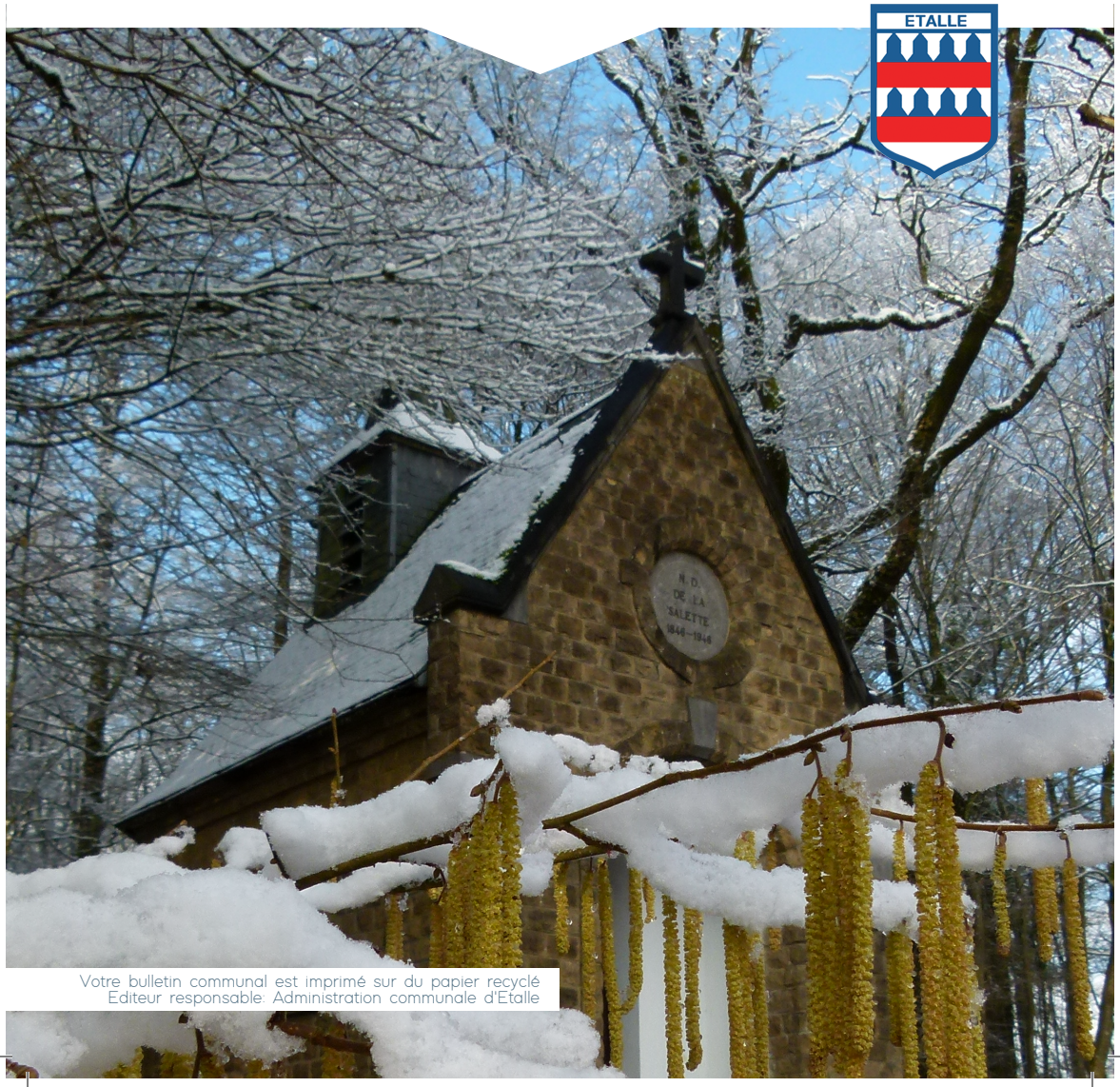

Votre bulletin communal est imprimé sur du papier recyclé
Editeur responsable: Administration communale d'Etalle

EDITO

Cette année 2021, avec les évènements qui nous ont touchés et accaparés à différents degrés, restera une année marquante dans l'esprit de chacun d'entre nous.

Il a fallu à chaque instant se remettre en question, s'adapter et se réadapter sans cesse afin de ne pas se refermer sur soi-même. Au contraire, il faut développer un esprit de solidarité et renforcer des synergies qui ne pourront qu'être bénéfiques dans la mise en place des nombreux projets qui sont sur la table et/ou dans les cartons mais à venir dans un avenir proche.

Avec l'administration communale, nous vous souhaitons chaleureusement à vous et vos familles, vos collaborateurs, vos proches une excellente année 2022.

Au plaisir de se revoir fréquemment en toute convivialité et surtout en bonne santé.

Bonne lecture,
LE COLLÈGE COMMUNAL

ADMINISTRATION

01 Quelques chiffres de 2021 p.3
02 Travaux 2021-2022 p.4-5
03 Mérites communaux p.6-7
04 Job étudiant p.8
05 Solidarité inondation p.9
06 Enquête publique p.10
07 Brèves communales p.11
08 Changement du Collège communal p.12-13
09 Noces d'or p.14
10 Prêt à 0% p.15

ENVIRONNEMENT

11 Réseau de chaleur p.16-17
12 L'agriculture sociale p.18
13 Calendrier des déchets p.19-21

SÉCURITÉ

14 Zone de Police de Gaume p.22

DOSSIER SPECIAL

15 Etalle au-delà de son territoire p.23-24
16 La Maison Virtonaise p.25
17 La Maison de l'Emploi p.26
18 Odas p.27
19 Contrat Rivière Semois-Chiers p.28-29
20 Agence de Développement Local p.30
21 Vivalia p.31

JEUNESSE

22 Plaines et Stages p.32-33
23 Vacances d'été p.34
24 Maison de Jeunes p.35

CULTURE & TOURISME

25 Archetal p.36-37
26 Bibliothèque p.38-39

01 QUELQUES CHIFFRES DE 2021

Ci-dessous, quelques chiffres qui concernent notre population et qui ont marqué 2021 :

1
NOCE DE BRILLANT

3
NOCES DE DIAMANT

11
NOCES D'OR

1
CENTENAIRE

48
NAISSANCES

75
PERMIS DE BÂTIR

6072
NOMBRE D'HABITANTS

02

TRAVAUX & DOSSIERS EXÉCUTÉS OU INITIÉS EN 2021

Cette présentation a pour habitude de se dérouler à la soirée des voeux communaux. Vu l'annulation de cette manifestation traditionnelle pour raison sanitaire, en voici quelques éléments repris dans ce premier bulletin communal de 2022:

CHANTEMELLE

En 2021

- Ecole communale: aménagement de classes et d'un réfectoire ; rénovation et isolation de la toiture, contruction d'un nouveau préau.

En 2022

- Rénovation des sanitaires et poursuite des aménagements de la cour de récré.
- Rénovation de l'égouttage route d'Arlon (partie).
- Remplacement et isolation de la toiture du cercle St Michel.

VANCE

En 2021

- Pose de tuyaux d'égouttage route d'Arlon (devant la boulangerie et la pharmacie).
- Curage et fraisage des tuyaux d'égouts à la rue des Roses, rue d'Habay, rue des Gamelles.
- Rue du Bochelet, rue Chavez, rue du Faubourg.

En 2022

- Gainage de certains tronçons d'égouts à la rue des Roses
- Aménagement carrefour chemin agricole et rue de la Petite Chauvière
- Ecole communale: rénovation et agrandissement des sanitaires et rénovation d'une partie de la menuiserie extérieure.

MORTINSART

En 2022

- Travaux de rénovation des voiries rue de Houdemont, rue du Bua et rue du Plainois
- Rénovation et aménagement de trottoirs rue de Houdemont.

VILLERS-SUR-SEMOIS

En 2021
- Logements communaux : finition des peintures et pose des cuisines équipées.

En 2022
- Travaux d'égouttage rue Joseph Weicker
- Pose d'un treillis et barrière au jardin de l'école

FRATIN

En 2021
- Remplacement de la toiture du préau de l'ancienne école

En 2022
- Travaux de rénovation des voiries et trottoirs : partie rue du Magenot, place de la Moisson, rue du Gros Hêtre et rue des Alouettes.
- Création d'un trottoir rue des Alouettes.
- Aménagements pour évacuation des eaux de pluies (dossier IDELUX eau)

SAINTE-MARIE-SUR-SEMOIS

En 2021
- Rénovation de la plaine de jeux rue au Poteau

En 2022
- Travaux de rénovation du parvis de l'église
- Remise à niveau des accotements voie de Banel (Ste-Marie/Croix-Rouge)
- Rénovation RN879, Chaussée Romaine rue de la Rigole, route de Bellefontaine. (Dossier SPW routes)

ETALLE

En 2021
- Remise à neuf du contournement sud (RN87) par les services du SPW routes.
- Curage de l'égouttage rue St Antoine, rue de la Radelette, au Paquis et L'enclos
- Désignation d'un auteur de projet pour l'extension de la maison communale.

En 2022
- Construction d'un nouveau local patro
- Remplacement de la toiture de l'église

BUZENOL

En 2021
- Aménagement de la prise d'eau à l'étang de Montauban
- Entretien du Musée Lapidaire en collaboration avec le Musée Gaumais.

En 2022
- Pose d'un treillis et barrière au jardin de l'école
- Étude du cahier des charges pour la rénovation des trottoirs

03

MÉRITES COMMUNAUX

APPEL À CANDIDATURES

Les candidatures pour la distinction communale et les mérites communaux doivent être déposées pour le 15 février 2022 auprès de l'Administration communale. Les distinctions attribuées en 2022 concernent donc des actions remarquables réalisées en 2021. Elles doivent mentionner les coordonnées du/des nominé(s), le mérite concerné, une explication motivant la candidature ainsi que les coordonnées de la/des personne(s) faisant la proposition.

DISTINCTION COMMUNALE

La distinction communale est décernée à une personne ou à un comité ayant fait une action remarquable sur le plan communal ou ayant fait une action remarquable promotionnant la commune à l'extérieur de celle-ci ; ou encore, à une personne ou à un comité ayant un lien avec la commune et ayant réalisé une action remarquable.

MÉRITE SPORTIF

1. Le mérite sportif est décerné pour une activité sportive remarquable à un club dont le siège social est situé sur le territoire de la commune, ou à une personne domiciliée dans la commune depuis douze mois au moins ou ayant été domiciliée durant un minimum de cinq années dans la commune.

2. Le mérite sportif, peut également être décerné à un dirigeant ou à un groupe de dirigeants, domiciliés dans la commune, jugés particulièrement méritants, pour une activité menée au cours d'une période de dix années minimum, sous le régime exclusif du bénévolat.

MÉRITE CULTUREL ET ARTISTIQUE

Le mérite culturel et artistique est décerné à une personne ou à un comité ayant un lien avec la commune et :
- ayant obtenu une reconnaissance artistique ou culturelle,
- ayant créé une oeuvre marquante dans le domaine artistique ou culturel,
- ayant obtenu un premier rang ou une mention d'excellence lors d'un concours national ou international organisé par les fédérations ou associations reconnues officielles.

MERITES COMMUNAUX

Formulaire à renvoyer à l'administration communale avant le 15 février 2022
15, rue du Moulin, 6740 Etalle - anne-marie.dourte@etalle.be

VOS COORDONNÉES

Nom & Prénom : .....

Adresse : .....

Téléphone : ..... Mail : .....

MÉRITE CONCERNÉ:

☐ Distinction communale ☐ Mérite sportif ☐ Mérite culturel & artistique

QUI SOUHAITEZ-VOUS NOMINER ?

.....

.....

COORDONNÉES DU NOMINÉ

Adresse :

.....

.....

Téléphone : .....

Mail: .....

POUR QUELLES RAISONS ?

.....

.....

.....

.....

.....

.....

.....

04

JOB ETUDIANT

Comme chaque année, la commune recrute des jeunes d'Etalle pour travailler au service travaux et/ou aux plaines communales durant la période des vacances scolaires.

CONDITIONS

Ces jeunes doivent avoir 16 ans au moins au jour de l'engagement.

SERVICES TRAVAUX

S'agissant de l'atelier communal, les priorités d'engagement se rapportent à la date de candidature.

Votre candidature est à adresser par courrier à l'Administration communale (15 rue du Moulin, 6740 Etalle) ou par email à anne-marie.dourte@etalle.be. Pour plus de renseignements, contactez l'accueil au 063/45.51.74.

PLAINES COMMUNALES

Les priorités d'engagement se rapportent à l'expérience dans l'encadrement et l'animation d'enfants.

Etre titulaire d'un brevet d'animateur constitue un atout.

Votre candidature est à adresser par courrier ou par email à Nicolas Bauduin, 15 rue du Moulin, 6740 Etalle - stabulaccueil@hotmail.be, pour le 31 mars 2022, les entretiens d'embauche ayant lieu au courant du mois d'avril.

Votre CV devra préciser vos coordonnées complètes, votre formation/expérience, vos compétences et centres d'intérêts. Il devra également être accompagné d'une lettre de motivation.

Pour plus de renseignements, contactez Nicolas Bauduin au 063/450114 ou au 0495/458012.

PLUS D'INFOS:

Administration communale d'Etalle
15, rue du moulin - 6740 Etalle
063/45.51.74

05 SOLIDARITÉ INONDATION

MERCI À TOUS POUR VOTRE SOUTIEN

L'administration communale avec l'appui de bénévoles et les membres du personnel de la bibliothèque communale a acheminé de nombreux livres et du matériel scolaire (fin août) dans différentes écoles du Nord de la province et de la région liégeoise.

À l'occasion des fêtes du Nouvel an, grâce à la générosité et le soutien de plusieurs artisans de la commune et de notre région, nous avons pu livrer des colis alimentaires à plus de 360 personnes sinistrées de Pépinster.

C'est une camionnette frigo remplie de boudins, de pipes gaumaises, de paté gaumais, de cougnous, de biscuits, de fromages et pâtés de foie qui a été livrée en ce début 2022.

Merci à toutes les personnes qui ont participé à cette action de solidarité :

- Fromagerie de l'abbaye d'Orval;
- Traiteur Polo d'Etalle;
- Boucherie Frank Keser d'Etalle;
- Boucherie Tock Pascal de Ste-Marie/Semois;
- Salaisons Dargifral de Sainte-Marie/Semois (Zoning du Magenot);
- Boulangerie Campagne d'Etalle;
- Boulangerie Bitaine à Vance;
- Biscuiterie Dion-Robaye de Léglise;
- Boucherie Thierry Frédéric de Mussy-La-Ville.

Un merci tout particulier au traiteur Polo d'Etalle pour l'organisation, la logistique et la livraison à bon port avec sa camionnette frigo.

06 ENQUÊTE PUBLIQUE

Du 17 janvier au 20 mars 2022

PROJET DE PROGRAMME 2023-2027 DU PLAN D'ACTION NATIONAL DE RÉDUCTION DES PESTICIDES (NAPAN)

Ce programme se compose du Programme fédéral et des Programmes régionaux (A1). Les autorités fédérales et régionales vous invitent à participer à l'enquête publique sur le Programme 2023-2027 du Plan d'Action National de Réduction des Pesticides (NAPAN).

Ce programme vise à réduire l'utilisation des pesticides et leurs impacts sur l'environnement et la santé publique, au travers d'actions variées (formation, sensibilisation, règlementation, accompagnement, études, etc.), s'adressant aussi bien aux professionnels (agriculture, secteurs verts, public et privé) qu'aux particuliers.

VOTRE AVIS NOUS INTÉRESSE !

Avant l'adoption du programme 2023-2027, vous êtes invités à participer activement, via la plateforme en ligne https://napan.monopinion.belgium.be, à l'enquête publique coordonnée sur les ébauches d'actions.

Cette plateforme reprend les actions nationales, fédérales et régionales. Il est possible de filtrer par niveau de pouvoir. Les documents wallons (projet de PWRP 3 et Rapport d'incidences environnementales) sont également accessibles via le site www.pwrp.be/enquetepublique.

Vos observations écrites peuvent également être envoyées, pour le 20 mars 2022 au plus tard, à l'adresse suivante : napan@health.fgov.be ou par la poste au Dr Ir Vincent Van Bol, SPF Santé Publique, Service Produits phytopharmaceutiques et Fertilisants, Avenue Galilée, 5/2, 1210 Bruxelles.

Vos observations verbales pourront être recueillies dans votre administration communale aux jours et heures habituels d'ouverture ou sur rendez-vous, auprès de Marie-Valérie Marquet:: marie-valerie.marquet@etalle.be - 063/45.01.25

Une séance de clôture sera organisée dans le 20 mars 2022 à 11h30 à l'administration communale au 15, rue du moulin - 6740 Etalle.

07

BRÈVES COMMUNALES

RTBF & NETFLIX

Pour la réalisation de la Saison 3 de Ennemi Public, produit par "Entre Chien et Loups" pour la RTBF et Netflix, M. Janssens (repéreur dans le secteur du cinéma belge) recherche une bâtisse perdue au milieu de la forêt. Un endroit qui a du cachet, angoissant, avec beaucoup de caractère par son environnement, la planque idéale !

Si vous avez une maison, un chalet, une ferme, villa, relais de chasse qui pourrait correspondre à cette recherche, n'hésitez pas à le contacter :
David Janssens - www.reperages.be
Il s'agit de 1 à 2 semaines de tournage à placer entre fin avril et mi-juillet 2022.
Un budget est prévu pour l'occupation des lieux et une présence au générique est également envisageable.

EVENEMENT / DOSSIER SÉCURITÉ

Malgré la situation sanitaire et les incertitudes au niveau événementiel, le dossier sécurité doit être rentré 60 jours calendriers avant la tenue de votre événement.

Le formulaire est à remplir par l'organisateur et à transmettre à l'administration communale 60 jours calendrier avant l'événement et le renvoyer par email (plus écologique) à la coordinatrice planification d'urgence wilma.ehmann@etalle.be – 063/45.01.28 (formulaire téléchargeable sur le site internet www.etalle.be).

RECHERCHE DE TAQUES

Dans le cadre d'un projet européen, Bruno Tillière recherche des anciennes taques de cheminée en fonte afin de les étudier.
Pas d'achat, pas de transport.
Si vous êtes propriétaire d'une d'entre elles et acceptez de la leur présenter pour quelques photos et prises de dimensions, merci de les contacter au 0497/34.63.80.

08

CHANGEMENT AU COLLEGE COMMUNAL

Suite à la décision personnelle de Georges Gondon de se retirer de son poste d'échevin, de Christine Boutet et de Linda Naisse de démissionner du Conseil communal, le Conseil communal a accueilli deux nouveaux échevins: Jean-Luc Falmagne et Sébastien Peiffer et deux nouvelles conseillères: Nathalie Boutet et Marie-Sophie Burton.

GEORGES GONDON
georges.gondon@etalle.be
PRESIDENT DU CONSEIL COMMUNAL

NATHALIE BOUTET
nathalie.boutet@etalle.be
CONSEILLÈRE

MARIE-SOPHIE BURTON
marie-sophie.burton@etalle.be
CONSEILLÈRE

Voici donc le Collège actuel ainsi que les compétences inhérentes à chacun de ses membres.

HENRI THIRY - BOURGMESTRE
henri.thiry@etalle.be

COMPÉTENCES
État civil
PLANU
Police
Gestion des zonings
Eaux
Forêts
Agriculture
Ruralité
PCDR
Personnel communal.

MELISSA HANUS - ECHEVINE

melissa.hanus@etalle.be

COMPÉTENCES

Jeunesse
Déchets
Environnement
PCDR
Transition énergétique
Cultes
Communication
Maisons de village.

JEAN-LUC FALMAGNE - ECHEVIN

jean-luc.falmagne@etalle.be

COMPÉTENCES

Travaux publics
Petite enfance
Loisirs
Affaires sociales
Logement
Sécurité
Urbanisme.

VIRGINIE ROELENS- ECHEVINE

virginie.roelens@etalle.be

COMPÉTENCES

Enfance
Enseignement
Accueil extrascolaire
Centre d'Eveil Artistique
Bibliothèque
Espace Public Numérique
Nouvelles technologies
Aménagement des bâtiments communaux.

SEBASTIEN PEIFFER- ECHEVIN

sebastien.peiffer@etalle.be

COMPÉTENCES

Finances
Économie
Aménagement du territoire ;
Mobilité
Patrimoine
Culture
Tourisme
Sports.

LAURENT MAILLEN PRÉSIDENT DU CPAS

laurent.maillen@etalle.be

COMPÉTENCES

CPAS
3ème âge
Manifestations patriotiques
Entretien des bâtiments communaux
Cimetières
Gruerie.

09 NOCES D'OR

Retrouvez ci-dessous la liste des heureux jubilaires célébrés en 2021 à l'occasion des noces d'or, de brillant et de diamant organisées par la Commune d'Etalle.

Georis Freddy et Boch Liliane, mariés le 12/05/1956 à Boussu-lez-Walcourt.

Oger Paul et Cornet Clairette, mariés le 20/05/1961 à Villers-sur-Semois.

Remience Jean-Marie et Brahy Christiane, mariés le 26/07/1961 à Etalle.

Dazy Jean-Noël et Henricot Yvette, mariés le 22/05/1971 à Chassepierre.

Darge Roland et Vériter Marie-Paule, mariés le 07/08/1971 à Sainte-Marie-sur-Semois.

Dussard Raymond et Bodeux Marie-Josée, mariés le 09/10/1971 à Houdemont.

Devillers Gérard et Rouland Annie, mariés le 15/07/1961 à Chantemelle.

La Paglia Salvatore et Van Leemputten Diana, mariés le 30/01/1971 à Bruxelles

Balluet Hubert et Corten Maria, mariés le 14/04/1971 à Mol.

Decolle Luc et Tholl Anny, mariés le 09/07/1971 à Etalle.

Louppe Jean-Marie et Andrianne Paulette, mariés le 24/07/1971 à Dampicourt.

Goffinet Michel et Gillard Christine, mariés le 30/07/1971 à Etalle.

Eppe Guy et Zahlen Huguette, mariés le 20/08/1971 à Nothomb.

Warzee Pierre et Laurent Chantal, mariés le 04/09/1971 à Tintigny.

Soreil René et Ponce Monique, mariés le 09/10/1971 à Bleid

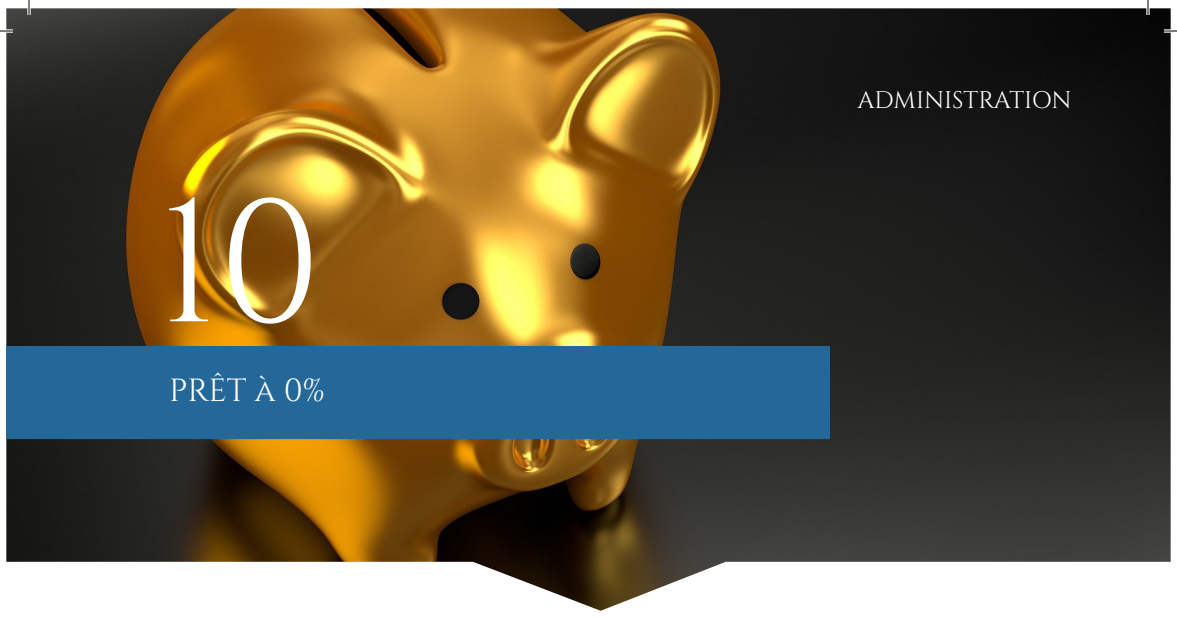

10

PRÊT À 0%

UNE AIDE RÉGIONALE POUR FINANCER VOS PROJETS DE RÉNOVATION !

Un prêt à tempérament à 0% et des primes pour rénover votre logement.

La SWCS et le FLW proposent des prêts à taux 0 (TAEG de 0%) d'un montant de 1.000 euros à 60.000 euros remboursables en 30 ans maximum. Ces prêts financeront des travaux économiseurs d'énergie et de rénovation du logement avec préfinancement des primes.

3 OFFRES SONT PROPOSÉES :

- Renoprêt sans prime : idéal pour les travaux qui ne font pas l'objet de primes de la Région Wallonne tels que les panneaux photovoltaïques ou pour les petits travaux comme le remplacement de châssis.
- Renopack avec primes sans audit : Pour les travaux d'isolation de toiture ou l'appropriation d'installations électriques.
- Rénopack avec primes et avec audit : Pour tous les travaux. L'audit est obligatoire avant la demande de prêt.

Plus généralement, le prêt à taux 0 est valable pour tous les travaux soumis aux primes de la Région Wallonne mais aussi :

- Le remplacement d'une chaudière gaz/mazout par une chaudière à condensation ;
- Les travaux de salubrité divers ;
- L'assainissement des eaux ;
- Les installations de panneaux photovoltaïques, d'éolienne et autres moyens de production d'énergie renouvelable ;
- L'installation d'un poêle à pellets (aussi pour les locataires) ;
- La sécurisation du bâtiment contre les inondations ;
- L'investissement visant à adapter le logement au handicap du demandeur ou d'une personne à charge.

Le SWCS ou le FLW propose une aide administrative pour la constitution des dossiers. Le délégué a également pour mission de gérer l'entièreté de demande de primes.

Crédit Social du Luxembourg
063/232.674
v.pypaert@creditsocial-lux.be
FLW
www.flw.be

11

RESEAU DE CHALEUR

UN RÉSEAU DE CHALEUR AUX PLAQUETTES DE BOIS CONFIRMÉ POUR LA COMMUNE D'ETALLE GRÂCE À UN SUBSIDE WALLON DE 451 306 €

Le projet de réseau de chaleur aux plaquettes de bois a été confirmé fin 2021 pour Etalle. Il y a plusieurs semaines, la Commune d'Etalle entrait un dossier à la Région wallonne pour tenter d'obtenir un subside lui permettant de soutenir le financement d'un ancien projet qui était resté dans les cartons : la création d'un réseau de chaleur alimenté par des plaquettes de bois local.

Imaginé il a plusieurs années, ce projet de transition énergétique pour 9 bâtiments du centre du village d'Etalle refait surface grâce à un subside POLLEC (politique locale pour l'énergie et le climat) obtenu à la Région wallonne pour un montant de 451 306 euros.

Etalle est donc la Commune qui reçoit le montant de subsidiation le plus élevé de la Province de Luxembourg ; signal d'un projet porteur et pertinent.

Pour rappel, ce réseau de plus de 400 m couvrira les besoins en chaleur de la bibliothèque, du CPAS, de l'église, de la maison communale, du cercle Saint-Blaise, du complexe sportif, de l'école communale, du local du ballon vert et du futur local du patro.

Comparé au mazout, l'utilisation d'un tel réseau avec une nouvelle chaudière biomasse et une régulation revue dans les différents bâtiments permettrait, selon l'étude de pré-faisabilité réalisée, d'économiser jusqu'à 52.547 kWh/an, soit de diminuer les émissions de CO2 de 258,39 t/an.

POUR MIEUX COMPRENDRE CE QU'EST UN RÉSEAU DE CHALEUR

Un réseau de chaleur est un dispositif de chauffage qui permet de chauffer différents bâtiments au moyen d'une chaufferie centralisée. Les chaufferies biomasse sont particulièrement bien adaptées à des projets de réseaux de chaleur, car la gestion spécifique de celles-ci est alors

confiée à un seul acteur et le réseau permet de réaliser des économies d'échelle car il ne nécessite qu'une seule chaufferie. Dans un réseau de chaleur, le fluide caloriporteur (généralement de l'eau chaude) va parcourir le réseau primaire au départ de la chaufferie centralisée vers les différents bâtiments connectés.

Ce réseau est constitué de conduites pré-isolées enterrées, avec d'excellentes performances (perte de 1°C par kilomètre de tuyau). Dans les bâtiments reliés au réseau, la chaleur transportée par celui-ci est alors transmise au circuit de distribution de chauffage du bâtiment au moyen de sous-stations d'échange. Celles-ci viennent remplacer la chaudière classique du bâtiment, permettant de se chauffer avec la chaleur qui est transmise depuis le réseau (et donc dans le cas d'Etalle, produite avec des plaquettes de bois).

POUR PLUS D'INFOS :

estelle.signorato@etalle.be (éco-conseillère) ou melissa.hanus@etalle.be (échevine de l'environnement)

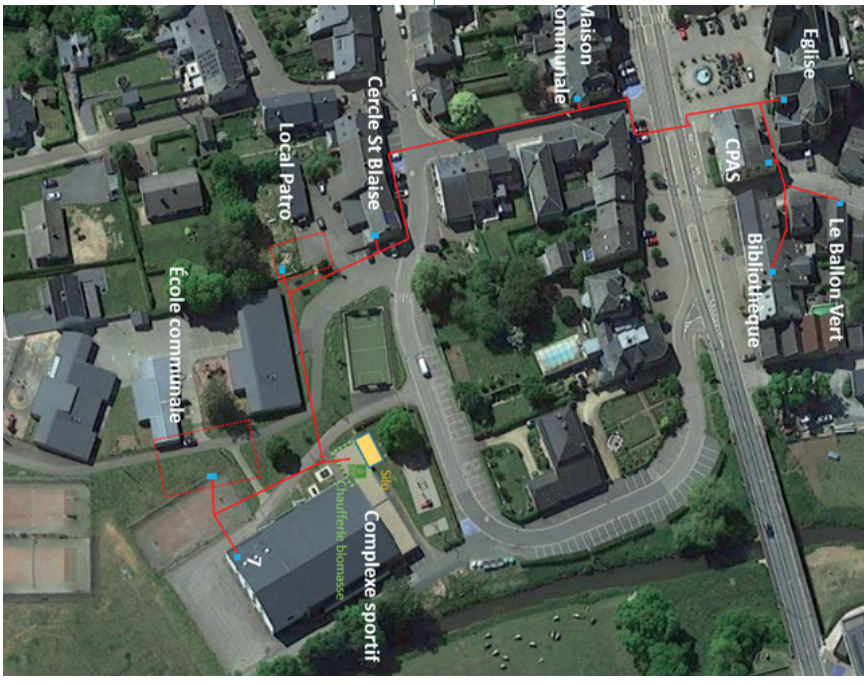

12

L'AGRICULTURE SOCIALE

« L'agriculture sociale, en fait, ça n'est pas nouveau, ça a toujours existé ». Ce qui est nouveau, c'est qu'aujourd'hui, ce type de pratique peut être encadré, grâce à des structures sociales ou de santé reconnues par la Région Wallonne, qui font le lien entre l'accueillant et la personne accueillie. Un cadre qui permet de créer une relation «gagnant-gagnant». Avec les profonds changements auxquels doivent faire face les agriculteurs, les difficultés qu'ils rencontrent les amènent bien souvent à se remettre en question, à chercher du sens dans leur propre activité. Dans une toute autre réalité, qui n'est parfois pas si éloignée de la leur, certaines personnes fragilisées sont, elles aussi, en quête de sens.

OBJECTIF : AMÉLIORATION DU BIEN-ÊTRE

Dans le projet « Accueil à la ferme et à la campagne », on ne demande pas à l'accueillant d'avoir une formation ou un diplôme dans le domaine social. L'accueillant est là pour partager son métier, faire des rencontres enrichissantes et bénéficier d'une aide pratique, selon des besoins. Il n'est pas question de remise à l'emploi mais simplement de l'amélioration du bien-être. L'accueilli restructure son quotidien, retrouve un but à ses journées.

EN PRATIQUE

Une convention est signée entre l'accueillant et l'accueilli. Elle définit, en accord avec la législation (Arrêté gouvernemental), les modalités de l'accueil : la durée, le défraiement de l'accueillant le cas échéant, le type d'aide que va apporter l'accueilli (nourrir les poules, nettoyer les mauvaise herbes, traire les vaches, transformer le lait en fromage, accompagner en tracteur, nettoyer la litière des veaux...), etc. Chaque accueil est ainsi différent puisqu'il se fait en accord avec les besoins/envies de l'agriculteur et de la personne accueillie.

PLUS D'INFOS:

v.goossens@province.luxembourg.be
063/212.859 – 0494-10.33.63
m.leroy@province.luxembourg.be
063/212.219 – 0491/13.95.63

www.etalle.be/agriculture-sociale

13 CALENDRIER DES DÉCHETS

! ATTENTION ! PAPIERS CARTONS

Suite à un changement de planning de la part d'Idelux, le calendrier des déchets est sensiblement différent: La collecte des papiers/cartons est désormais planifiée au 1er vendredi de chaque mois.
Vous constatez un problème dans la collecte de vos PMC ou de vos papiers/cartons ? Contactez le collecteur IDELUX au 063/42.00.43

COLLECTE DES METAUX

Depuis le 4 octobre 2021, le nouveau sac bleu P+MC fait partie de votre quotidien dans le tri des déchets. Etant donné que les emballages métalliques et les métaux généraux y trouvent leur place, la collecte des métaux va également être adaptée.
Dorénavant, les gros métaux sont collectés par les ouvriers communaux à date du passage des encombrants et EXCLUSIVEMENT sur demande au Service Travaux de l'administration communale: 063/45.01.17.
Cette demande devra être rentrée minimum 5 jours avant le jour de la collecte (soit le mercredi qui précède la récolte des métaux).

ENCOMBRANTS

Lorsque vous sortez vos encombrants, il est nécessaire de séparer vos gros déchets par section: les encombrants en tant que tels, le bois et les gros métaux. Cela facilitera grandement le travail des ouvriers. Merci de votre coopération.

NETTOYAGE DES RUES

En septembre 2021 s'est organisée l'opération de nettoyage des déchets des rues communales avec l'aide des citoyens bénévoles. Vous étiez nombreux à y participer. Encore bravo et merci à toutes les personnes investies pour rendre notre commune plus propre. Même si le nombre de sacs de déchets récoltés par les bénévoles diminue, des déchets se trouvent hélas toujours dans notre environnement.

Vous souhaitez profiter de vos balades pour ramasser des déchets ? N'hésitez pas à prendre contact avec l'administration qui vous fournira du matériel (sacs, gants).

CALENDRIER 2022

Chaque citoyen est invité à sortir ses poubelles pour la veille au soir afin d'être assuré que ses déchets soient collectés.

- Collecte sélective des déchets ménagers
- PMC La collecte des PMC par Idelux n'est pas reporté les jours fériés. Il n'y aura donc pas de collecte le 11 novembre.
- Papiers, cartons
- Encombrants, bois, gros métaux
  Gros métaux exclusivement sur demande
  Merci de bien séparer les encombrants, les bois et les métaux

JANVIER

LUN.	MAR.	MER.	JEU.	VEN.	SAM.	DIM.
					1	2
3	4	5	6	7	8	9
10	11	12	13	14	15	16
17	18	19	20	21	22	23
24	25	26	27	28	29	30
31						

FEVRIER

LUN.	MAR.	MER.	JEU.	VEN.	SAM.	DIM.
	1	2	3	4	5	6
7	8	9	10	11	12	13
14	15	16	17	18	19	20
21	22	23	24	25	26	27
28						

MARS

LUN.	MAR.	MER.	JEU.	VEN.	SAM.	DIM.
	1	2	3	4	5	6
7	8	9	10	11	12	13
14	15	16	17	18	19	20
21	22	23	24	25	26	27
28	29	30	31			

AVRIL

LUN.	MAR.	MER.	JEU.	VEN.	SAM.	DIM.
				1	2	3
4	5	6	7	8	9	10
11	12	13	14	15	16	17
18	19	20	21	22	23	24
25	26	27	28	29	30	

MAI

LUN.	MAR.	MER.	JEU.	VEN.	SAM.	DIM.
						1
2	3	4	5	6	7	8
9	10	11	12	13	14	15
16	17	18	19	20	21	22
23	24	25	26	27	28	29
30	31					

JUIN

LUN.	MAR.	MER.	JEU.	VEN.	SAM.	DIM.
		1	2	3	4	5
6	7	8	9	10	11	12
13	14	15	16	17	18	19
20	21	22	23	24	25	26
27	28	29	30			

JUILLET

LUN.	MAR.	MER.	JEU.	VEN.	SAM.	DIM.
				1	2	3
4	5	6	7	8	9	10
11	12	13	14	15	16	17
18	19	20	21	22	23	24
25	26	27	28	29	30	31

AOÛT

LUN.	MAR.	MER.	JEU.	VEN.	SAM.	DIM.
1	2	3	4	5	6	7
8	9	10	11	12	13	14
15	16	17	18	19	20	21
22	23	24	25	26	27	28
29	30	31				

SEPTEMBRE

LUN.	MAR.	MER.	JEU.	VEN.	SAM.	DIM.
			1	2	3	4
5	6	7	8	9	10	11
12	13	14	15	16	17	18
19	20	21	22	23	24	25
26	27	28	29	30		

OCTOBRE

LUN.	MAR.	MER.	JEU.	VEN.	SAM.	DIM.
					1	2
3	4	5	6	7	8	9
10	11	12	13	14	15	16
17	18	19	20	21	22	23
24	25	26	27	28	29	30
31						

NOVEMBRE

LUN.	MAR.	MER.	JEU.	VEN.	SAM.	DIM.
	1	2	3	4	5	6
7	8	9	10	11	12	13
14	15	16	17	18	19	20
21	22	23	24	25	26	27
28	29	30				

DECEMBRE

LUN.	MAR.	MER.	JEU.	VEN.	SAM.	DIM.
			1	2	3	4
5	6	7	8	9	10	11
12	13	14	15	16	17	18
19	20	21	22	23	24	25
26	27	28	29	30	31	

14

ZONE DE POLICE DE GAUME

UNE CONVOCATION EN JUSTICE REÇUE PAR E-MAIL ? NE TOMBEZ PAS DANS LE PIÈGE !!

Vous avez reçu un e-mail d'autorités policières françaises ou belges et Europol afin de vous convoquer dans le cadre de faits de pédophilie ou pédopornographie ?
Chaque jour, la police reçoit des appels ou des messages de citoyens inquiets suite à ce genre de courriel. Il s'agit bien évidemment d'une ARNAQUE pour vous soutirer vos données (pishing) ou de l'argent.

Que faire / ne pas faire si vous en êtes le destinataire?

- Ne cliquez sur aucun lien et ne téléchargez aucune pièce-jointe;
- Ne répondez pas;
- Transférez le courriel à l'adresse mail: suspect@safeonweb.be
- Signalez le mail comme SPAM ou courrier indésirable;
- Bloquez l'expéditeur.

!!! Les services officiels communiquent toujours de manière sécurisée avec vous et pas par mail sans vous en informer au préalable. De même, ils ne vous demanderont jamais d'utiliser votre Digipass ou de communiquer des codes de sécurité personnels !!!
www.safeonweb.be

PARTAGEONS NOS ROUTES

L'asbl Partageons Nos Routes a lancé un quiz de sécurité routière nommé « A'ssure ta route ! ». Il s'agit d'un quiz, accessible à tous sur le site www.partageonsnosroutes.be.
Le quiz est accessible par toute personne souhaitant tester ses connaissances du code de la route.

Le choix des questions et toute une série d'illustrations ont un rapport direct avec les remarques des participants aux remises à niveau et concernent des situations réelles et parfois problématiques en province de Luxembourg. Cela permet donc, sans limite de temps, de prendre connaissance de la règle en vigueur. Les explications et conseils sont proposés pour améliorer les comportements sur la route, quel que soit le type d'usager : piéton, cycliste, automobiliste, etc.

15

ETALLE AU-DELÀ DE SON TERRITOIRE

DOSSIER SPECIAL

Dans plusieurs domaines du service public, la Commune d'Etalle n'agit pas seule. En effet, l'action publique est parfois le résultat de la collaboration avec d'autres entités pluri-communales.

C'est d'ailleurs le mode opératoire courant des petites communes en milieu rural. Miser sur la solidarité et la collaboration pluri-communales permet de mettre en oeuvre des politiques qu'une commune seule n'aurait pas pu porter.

Dans ce dossier spécial de votre bulletin communal, nous vous présentons un aperçu de ces entités et des actions qu'elles mettent en place pour notre commune. L'occasion de découvrir ces structures et de mieux comprendre leur utilité pour les Stabulois.

QUELQUES STRUCTURES EN BREF

PARC NATUREL DE GAUME

Le PNDG met en oeuvre des démarches globales de développement de son territoire en zone rurale et est le laboratoire de la mise en oeuvre du développement durable. Il initie et soutient le développement de projets axés sur la dynamique rurale locale, l'innovation et l'expérimentation. Il est actif sur les communes d'Etalle, Florenville, Tintigny, Meix-Devant-Virton, Rouvroy, Virton, Saint-Léger, Aubange et Musson.

MUSEES GAUMAIS

Situé dans les vestiges d'un ancien monastère, le Musée Gaumais accueille différentes sections telles que l'archéologie, l'art, l'ethnographie, le mobilier régional, les traditions et les légendes. Rien de tel pour comprendre la Gaume sous toutes ses facettes.
Le Musée Gaumais est également en charge de l'entretien et de la gestion du Musée Lapidaire situé à Montauban.

MAISON DU TOURISME DE GAUME

Actif sur le territoire d'Etalle, la MTG a notamment réalisé plusieurs boucles cyclistes (La Lorraine Gaume - Boucle n°4 - La terre du milieu et ses légendes, Circuits Gallor – Boucle 5 sur Etalle), des promenades bucoliques, une Randonnaille aux étangs de l'Ilé, des vidéos promotionnelles, des shooting photos des hébergements autorisés par le CGT sur la commune d'Etalle. Elle participe également à la promotion d'Etalle au point de vue touristique et propose un soutien actif au S.I.

CENTRE CULTUREL ROSSIGNOL TINTIGNY

Le CCRT avec son équipe dynamique propose une programmation variée avec des prix démocratiques. Il propose des animations en milieu scolaire et développe l'accueil, la promotion et le soutien aux associations locales. Une itinérance est assurée à travers les communes d'Etalle, Tintigny et Meix-devant-Virton.

SOCIÉTÉ ROYALE PROTECTRICE DES ANIMAUX

Presque toutes les communes du Sud de la Province se tournent vers le refuge d'Arlon et le soutiennent dans ses démarches. Rien que sur Etalle en 2021, ce sont plus de 50 chats qui ont pu être stérilisés et plus de 20 chatons nés dans la rue qui ont trouvé une famille.

INTERCOMMUNALES

La commune d'Etalle est investie dans différentes intercommunales qui oeuvrent sur notre territoire. Notons par exemple:

- IDELUX qui intervient dans les trois grands domaines que sont le développement du territoire, la gestion des eaux usées et la gestion des déchets.
- SOFILUX, l'intercommunale pure de financement pour la Province de Luxembourg qui participe au financement de l'entretien et du développement du réseau électricité-gaz et qui assure entre autres la distribution de dividendes aux associés communaux et qui participe aux subsides de TV-LUX, notre chaîne locale.
- ORES qui modernise notamment le parc d'éclairage public.

UN NOUVEAU PROJET COLLABORATIF

12 communes (Etalle, Habay, Attert, Arlon, Messancy, Saint-Léger, Aubange, Musson, Virton, Rouvroy, Tintigny et Meix-Devant-Virton) collaborent actuellement pour mettre au point un réseau sécurisé d'auto-stop sur le territoire. Le projet est porté par la Fondation Rurale de Wallonie.
Le lancement du service et de l'application est prévu dans le courant de l'année 2022.

16 LA MAISON VIRTONAISE

QU'EST-CE QUE LA MAISON VIRTONAISE ?

La Maison Virtonaise SCRL est l'une des 64 Sociétés de Logement de Service Public (SLSP) qui couvrent l'ensemble du territoire de la Wallonie. Elle est en relation de proximité avec la population. Ce sont donc des acteurs de terrain de la politique du logement. Les projets de construction et de rénovation énergétique sont subsidiés par la Région Wallonne.

QUELLES SONT VOS MISSIONS PAR RAPPORT AU CITOYEN ?

Les principales missions d'une SLSP sont:

◇ Gérer et louer des logements aux personnes les plus précarisées et aux revenus moyens;
◇ Construire des logements destinés à la location ou à la vente;
◇ Acquérir et rénover des logements avant de les louer;
◇ Accueillir les candidats-locataires et locataires et leur fournir un accompagnement social.

La Maison Virtonaise propose la location de 580 logements sociaux répartis sur les 10 communes affiliées.

QUELLES AUTRES COMMUNES INTERVIENNENT POUR VOUS SOUTENIR DANS VOS PROJETS ?

Etalle et les communes de Virton, Rouvroy, Meix-devant-Virton, Florenville, Chiny, Tintigny, Habay, Saint-Leger, Musson (10 communes de Gaume) sont associées à notre société.

Ces 10 communes sont représentées au conseil d'administration par un délégué désigné par les conseils communaux respectifs.

POURRIEZ-VOUS PRÉSENTER UNE ACTION SPÉCIFIQUE QUE VOUS MENEZ / AVEZ MENÉ À ETALLE ?

La Maison Virtonaise a participé à la construction d'un immeuble de six appartements et de 2 maisons unifamiliales, rue des Bergeronnettes et rue des Chardonnerets à Etalle en 2018 ainsi qu'à la gestion de 2 logements sociaux de la commune à Sainte-Marie-sur-Semois.

PLUS D'INFOS:

contact@maison-virtonaise, 063/581915 - https://www.lamaisonvirtonaise.com

17 LA MAISON DE L'EMPLOI

QU'EST-CE QUE LA MAISON DE L'EMPLOI ?

La Maison de l'Emploi s'adresse à toute personne intéressée par l'emploi et la formation, souhaitant démarrer ou redémarrer sa carrière professionnelle : chercheur d'emploi, chômeur indemnisé, personne rentrante, travailleur, ..
Elle est située Place des Chasseurs Ardennais, à proximité de la Maison Communale. On y trouve :

- Des informations sur les formations et les aides à l'embauche, des offres d'emploi de la région;
- De la documentation utile, des exemples de CV et de lettres,...;
- La logistique suivante : ordinateur avec internet, téléphone, photocopieur, imprimante;
- Des permanences des services: CEFO, MIRELUX , CREAJOB.

QUELLES SONT VOS PRINCIPALES MISSIONS ?

Le service vise à conseiller les personnes en situation de recherche d'emploi, les aiguiller dans les démarches à faire, les accompagner dans leur recherche.

Le dossier d'inscription Forem y est géré, les usagers ne sont pas obligés de se rendre au Forem à Arlon pour certaines démarches, ni pour l'accompagnement mené par le Forem envers les jeunes et les personnes qui ont perdu leur emploi.

QUELLES AUTRES COMMUNES INTERVIENNENT POUR VOUS SOUTENIR DANS VOS PROJETS ?

La Maison de l'Emploi a été créée suite à un partenariat entre les Communes et CPAS d'Etalle, de Tintigny et de Habay.

POURRIEZ-VOUS PRÉSENTER UNE ACTION SPÉCIFIQUE QUE VOUS MENEZ À ETALLE ?

Depuis quelques mois, nous organisons des ateliers « Mon Profil » le vendredi après-midi. Nous aidons les personnes à créer leur profil et donc à promotionner leur candidature auprès des entreprises qui consultent les CV sur le site internet du Forem.

PLUS D'INFOS

Place des Chasseurs Ardennais, 8
6740 Etalle - 063/24.41.01
maisondelemploi.etalle@forem.be

18

ODAS

QU'EST-CE QU'ODAS ?

ODAS Coordination est un service d'Aide et de Prévention à la disposition de toute personne en difficulté ou en questionnement par rapport à la consommation de tabac, alcool, médicaments et autres drogues pour une écoute et une orientation ciblée
« Je (re)consomme trop – Mon proche (re)consomme trop – je me sens en manque –– Je suis anxieux - J'ai besoin de matériel de consommation. Je veux entrer en cure – je veux être suivi psychologiquement – je veux qu'on aide mon proche. Qui peut m'aider ? »
A l'écoute de vos préoccupations et ce, en toute confidentialité, nous sommes ouverts à tous.

QUELLES SONT VOS PRINCIPALES MISSIONS ?

1. La coordination : rencontre, sensibilisation et accompagnement des différents acteurs locaux intervenant sur la question des drogues et assuétudes.
2. La prévention : accompagnement dans la mise en place de projets : conférences, animations, créations de supports, créations d'outils, formation des professionnels ...
3. L'aide : accompagnement des consommateurs et des familles (approche systémique).
4. L'information : accompagnement pédagogique, informations, conseils et orientation.

QUELLES AUTRES COMMUNES INTERVIENNENT ?

Notre service est porté par la commune d'Etalle et est actif sur plusieurs communes de la Zone de Police de Gaume: Virton, Rouvroy, Tintigny, Etalle et Florenville mais intervient aussi sur Habay et Attert.

POURRIEZ-VOUS PRÉSENTER UNE ACTION SPÉCIFIQUE SUR ETALLE?

Le service Odas est un lieu d'accueil et d'écoute ouvert à toute personne, consommatrice, proche ou autre qui dispose d'un bureau dans les locaux de l'Administration communale d'Etalle. Il est ouvert sur rendez-vous du lundi au vendredi. Dans un souci de confidentialité et si vous ne vous sentez pas à l'aise, nous pouvons également proposer des déplacements à domicile.

Plus d'infos: marie.sainlez@etalle.be

19

LE CONTRAT RIVIÈRE SEMOIS - CHIERS

Le Contrat de Rivière Semois-Chiers est un outil de gestion participative de l'eau à l'échelle d'un sous-bassin hydrographique. À travers un programme d'actions concrètes défini consensuellement, l'objectif consiste à restaurer les multiples fonctions et usages de l'eau en tenant compte des préoccupations de chacun des acteurs et en veillant à respecter les potentialités environnementales du milieu. Plus simplement, le CR est un outil de gestion locale et participative de l'eau. Il a pour objectif de réunir autour d'une même table l'ensemble des acteurs de la vallée en vue de définir ensemble un programme d'actions de restauration des cours d'eau, de leurs abords et des ressources en eau du bassin. L'objectif final est de maintenir ou de restaurer un bon état écologique de l'eau.

QUELLES SONT VOS MISSIONS PAR RAPPORT AU CITOYEN ?

La principale mission du Contrat de Rivière est de réunir autour d'une même table l'ensemble des usagers, gestionnaires, défenseurs des rivières ... et des ressources en eau du bassin versant afin:

- D'établir des contacts,
- De faire circuler les informations,
- De mieux répercuter les problèmes et les souhaits de la population vers les autorités compétentes,
- De définir des mesures à prendre en faveur d'un environnement de meilleure qualité.

Le contrat se construit sur un mode de gestion concertée. Partout, la préparation du Contrat de Rivière a engendré une mobilisation forte autour de la rivière, comme jamais auparavant. Cette mobilisation a favorisé l'installation d'un climat de confiance entre acteurs et a permis, ce qui est essentiel, une réappropriation sociale de la rivière.

QUELLES AUTRES COMMUNES INTERVIENNENT POUR VOUS SOUTENIR DANS VOS PROJETS ?

En plus d'Etalle, 21 autres communes soutiennent le Contrat de Rivière

Semois-Chiers : Arlon, Aubange, Bertrix, Bièvre, Bouillon, Chiny, Florenville, Habay, Herbeumont, Léglise, Libramont-Chevigny, Meix-devant-Virton, Messancy, Musson, Neufchâteau, Paliseul, Rouvroy, Saint-Léger, Tintigny, Virton, Vresse-sur-Semois.

POURRIEZ-VOUS PRÉSENTER UNE ACTION SPÉCIFIQUE QUE VOUS MENEZ / AVEZ MENÉ À ETALLE ?

La vidange des étangs de l'Ilé.
Suite à la PPA, les deux plans d'eau n'avaient plus été vidés depuis 2017. Il aura fallu deux jours à une équipe composée d'agents du DNF des Cantonnements d'Arlon, Florenville, Virton, Habay, du Service de la Pêche, d'ouvriers communaux, d'ouvriers PPA, du technicien de la Maison de la Pêche du Luxembourg et de l'équipe du Contrat de Rivière pour récupérer les centaines de kilos de poissons contenus dans les étangs dont la superficie dépasse les dix hectares.

Les brochets étaient présents en nombre et en taille. Sept autres espèces piscicoles ont également été identifiées dont la bouvière et l'anguille européenne qui appartiennent à la Liste Rouge des espèces menacées.

Au niveau négatif, on a pêché également un nombre très important de perche soleil, espèce originaire d'Amérique du Nord qui est arrivée chez nous via l'aquariophilie et a un impact négatif sur la biodiversité.

Les poissons, à l'exception des perches soleil, ont été déversés en différents points de la Semois. En effet, les étangs sont reliés à celle-ci via une échelle à poissons ce qui permet aux géniteurs de venir frayer dans la réserve naturelle. La vidange des étangs permet donc de retourner les poissons à la rivière.

Par rapport à la vidange de 2017, on notera la disparition de deux espèces exotiques envahissantes : l'écrevisse turque et l'écrevisse américaine.

PLUS D'INFOS:

Contrat de Rivière Semois-Chiers Asbl
Rue Camille Joset, 1
6730- Rossignol
063/388944
0474/542223
www.semois-chiers.be
https://www.facebook.com/Contrat-de-Rivi%C3%A8re-Semois--Chiers-ASBL-176746205861830

20

AGENCE DE DÉVELOPPEMENT LOCAL

QU'EST-CE QUE L'ADL ?

L'ADL, l'Agence de Développement Local est une asbl subventionnée par la Région Wallonne et par les communes. Elle a pour but de soutenir et de dynamiser l'économie locale.
Elle travaille au développement du territoire en valorisant ses atouts, en recherchant de nouvelles perspectives, en produisant de la valeur ajoutée sur le plan économique.
Afin de répondre à ces objectifs, l'ADL s'investit dans des projets touchant notamment :

- à l'expansion, au maintien et à la création d'entreprises ;
- au soutien et à la relance du commerce local ;
- à la mise en réseau des acteurs du territoire

QUELLES SONT VOS MISSIONS PRINCIPALES PAR RAPPORT AU CITOYEN ?

Concrètement, l'ADL vous renseigne et vous aide à monter un projet de création d'entreprise, vous soutient dans toute démarche susceptible de créer de l'emploi et de l'activité économique sur le territoire communal.

QUELLES AUTRES COMMUNES INTERVIENNENT POUR VOUS SOUTENIR DANS VOS PROJETS ?

Habay et Tintigny

POURRIEZ-VOUS PRÉSENTER UNE ACTION SPÉCIFIQUE QUE VOUS MENEZ / AVEZ MENÉ À ETALLE ?

Nous travaillons actuellement à une brochure de promotion et des valorisations des entreprises du territoire. Nous avons déjà pu également accompagner la création de commerces sur la commune notamment "Un poids c'est tout".

PLUS D'INFOS

ADL Etalle-Habay-Tintigny
54, Grand'Rue 6724 Marbehan
+32 (0) 63 22 53 93
http://adletallehabaytintigny.be/
maxime@adletallehabaytintigny.be
marion@etallehabaytintigny.be

21 VIVALIA

Vivalia est l'intercommunale des soins de santé en province de Luxembourg. Elle regroupe 5 sites hospitaliers généraux (Arlon, Virton, Libramont, Marche, Bastogne), 1 hôpital psychiatrique (Bertrix), 4 Maisons de Repos/de Soins (Vielsalm, Chanly, Virton, Sainte-Ode), des habitations protégées, une maison de soins psychiatriques et 3 crèches (Arlon, Libramont, Marche).

QUELLES SONT VOS PRINCIPALES MISSIONS ?

Vivalia crée, gère et développe des institutions médico-sociales telles que cliniques, maternités, centres de santé, homes pour personnes âgées ou pour enfants, institutions pour enfants handicapés et centres d'accueil. Elle organise et gère également tout service s'occupant au sens large d'assistance et de soins extrahospitaliers.

QUELLES AUTRES COMMUNES INTERVIENNENT POUR VOUS SOUTENIR DANS VOS PROJETS ?

De par ses activités, Vivalia est présente sur l'ensemble de la province et associe les 44 communes luxembourgeoises – dont Etalle – ainsi que 3 communes namuroises (Rochefort, Vresse-sur-Semois et Somme-Leuze).

POURRIEZ-VOUS PRÉSENTER UNE ACTION SPÉCIFIQUE QUE VOUS MENEZ À ETALLE ?

Nous avons pour projet de construire à proximité du territoire de la commune le futur CHR centre SUD de 660 lits. Ce nouvel hôpital permettra à chaque citoyen d'Etalle de bénéficier de soins de qualité à côté de chez soi.

PLUS D'INFOS:

Vu le caractère multisite de Vivalia et le nombre d'adresses et de coordonnées potentielles, nous vous invitons à consulter notre site internet www.vivalia.be dans lequel vous trouverez facilement les coordonnées du site ou du service que vous souhaitez joindre.

22

PLAINES & STAGES

INFOS PRATIQUES POUR L'ORGANISATION ET L'INSCRIPTION AUX STAGES STABUL'ACCUEIL & AUX PLAINES COMMUNALES

Renseignements et inscriptions :
Nicolas Bauduin
stabulaccueil@hotmail.be
063/45.01.14 - 0495/45.80.12

STAGE A CARNAVAL

Le Carnaval de la nature à Chantemelle
Pour qui ?
Enfants scolarisés de 2.5 à 12 ans.

Quand ?
Du 28 février au 02 mars 2022
A l'école communale de Chantemelle.
3, Place de l'école 6742 Chantemelle.
De 9h à 16h
(accueil de 7h30 à 9h et de 16h à 17h30)

Tarifs : Inscription aux 3 journées:
30 euros pour le 1er enfant, 25 euros pour le second, 15 euros pour le troisième et +

Lors de ses trois journées, nous profiterons beaucoup de l'extérieur !!! Balade, cabane et jeu dans la forêt, construction d'un dôme en saule dans la cour de récréation de l'école, création de masques, cape pour une cavalcade feront partie des activités proposées... Bienvenue dans l'univers du carnaval de la nature.

Renseignements et inscriptions :
Nicolas BAUDUIN
stabulaccueil@hotmail.be
063/45.01.14 - 0495/45.80.12
Inscription obligatoire avant le 14 février 2022. Attention nombre de places limité (32 enfants max.)

Les formulaires d'inscription seront distribués dans les écoles de l'entité, disponibles à l'accueil de la maison communale, téléchargeables sur le site internet communal et sur la page Facebook « Accueil Temps Libre Etalle »
ATTENTION : Le paiement se fait sur le compte bancaire de l'Asbl Stabulaccueil : BE74 0688 9526 92 07
L'inscription est effective uniquement après réception du formulaire complété et du paiement.

PLAINES DE PRINTEMPS

Pour qui ?
Enfants scolarisés de 2,5 à 13 ans

Quand ?
Du 04 au 08 avril 2022
Du 11 au 15 avril 2022

Pour les enfants de 2.5 à 6 ans :
À l'école communale d'Etalle,
Rue Fernand Neuray 36, 6740 Etalle (Bloc maternelle).
Horaire : 9h à 16h15 (accueil à partir de 7h30 jusque 17h30)

Pour les enfants de 7 à 13 ans :
Au complexe sportif d'Etalle,
Rue des Ecoles 82A, 6740 Etalle
Horaire : 9h à 16h30 (accueil à partir de 7h30 jusque 17h30 à l'école communale d'Etalle - bloc maternelle).

Renseignements et inscriptions :
Nicolas Bauduin
stabulaccueil@hotmail.be
063/45.01.14 - 0495/45.80.12
Inscription obligatoire avant le 18 mars 2022. Attention nombre de places limité.

Les formulaires d'inscription seront distribués dans les écoles de l'entité, disponibles à l'accueil de la maison communale ou téléchargeables sur le site internet communal et sur la page Facebook « Accueil Temps Libre Etalle » à partir du 01 février 2022.

ATTENTION : Le paiement se fait sur le compte bancaire de l'Administration Communale : BE67 0910 1782 4787
L'inscription est effective uniquement après réception du formulaire complété et du paiement

Formulaire à déposer à l'administration communale ou envoyer par mail stabulaccueil@hotmail.be

QUOI DE NEUF À STABULACCUEIL ?!

Trois nouvelles personnes sont venues rejoindre l'équipe de Stabulaccueil (Aurélien Andrianne, Joyce Wauthier et Sara Aziz) et deux sont parties vers de nouvelles aventures (Annette Andreux et Caroline Wauthier).
Aurélien et Joyce travaillent en tant qu'accueillants à l'école communale d'Etalle et Sara est notre accueillante papillon.

MERCI AUX ACCUEILLANT(E)S

Le lundi 24 janvier est la journée internationale de l'éducation, cette date a été choisie pour mettre en lumière le secteur de l'accueil extrascolaire : « Journée de l'Accueil ExtrasCool ». Merci à nos professionels de l'enfance pour leur travail et leur implication au quotidien !

Plus d'infos : https://www.extrascool.be/

23 VACANCES D'ÉTÉ

CAMPS CLÉRIEUX

L'administration communale d'Etalle propose aux enfants de 7 à 13 ans des vacances au soleil à Clérieux. Le prix est de 240 euros et comprend le voyage aller-retour en car, l'hébergement et la nourriture.

Deux dates sont à retenir :
1er camp : du 08 au 18 juillet 2022
2ème camp : du 18 au 28 juillet 2022

Outre les dates de séjour, les deux camps sont sensiblement similaires. Au programme : piscine, excursion à la mer, grands jeux thématiques, découverte des environs, veillée ... et une belle dose de bonne humeur.

Les places étant limitées, n'oubliez pas de contacter Christine Dodeur à l'administration communale pour inscrire votre enfant : christine.dodeur@etalle.be 063/45.01.21.

STAGES PENDANT L'ÉTÉ

De nombreux clubs sportifs et asbl culturelles organisent des stages pendant les vacances estivales en complément des plaines communales et des stages proposés par ADSL.

Vous retrouverez les infos de ces stages sur la page : www.etalle.be/stages une fois que les renseignements nous seront transmis.

Vous organisez un stage pendant l'été? N'oubliez pas de nous envoyer vos informations par mail: document.etalle@hotmail.com

24 MAISON DE JEUNES

Nous voici déjà en 2022 après une année compliquée à gérer. Malgré les contraintes et grâce à la motivation de nos jeunes, la MJ d'Etalle a continué son développement.

Depuis la réouverture totale en juin, ce sont plus de 40 activités différentes qui ont été proposées. C'est aussi une trentaine de jeunes qui viennent profiter de nos temps d'accueil ou de nos ateliers.

L'esprit MJ aidant, les jeunes se sont investis dans tous les projets mis en place. Nous sommes partis en voyage, nous avons mis en place un Conseil de la Jeunesse, nous avons frissonné pour Halloween, avons vendu nos créations au marché de Noël de Vance et organisé un stage à la Toussaint avec nos partenaires de « Stabulaccueil ».

Notre panel d'activités s'est développé et s'est adapté aux envies du groupe. Toutefois, nous gardons notre ligne de conduite éco-citoyenne à base de bons plans et de récup' tout en essayant d'aider nos jeunes à développer un esprit critique et solidaire.

Nous rendant bien compte que notre groupe évolue et qu'il se diversifie, nous avons pris en compte l'avis de nos «grands» afin d'organiser des activités pour les +15. Ceci sans oublier les plus jeunes, notre stage « Stabulageek » était d'ailleurs réservé aux 10-14 et a permis de faire découvrir à la génération suivante une partie de l'univers MJ.

A l'heure d'écrire ces lignes, nous ne savons pas encore quelles seront les décisions pour cette nouvelle année. Dès lors, si vous souhaitez nous suivre afin d'être au courant de notre actualité et de nos projets, rendez-vous sur nos pages Instagram et Facebook : Maison de jeunes d'Etalle.

Les idées fusent pour 2022, il y aura des découvertes, des voyages, des rires, des actions citoyennes et, nous l'espérons, des portes ouvertes afin de vous présenter notre Maison pleine de vie ! L'accès à la MJ est gratuit comme l'inscription à la plupart de nos activités.

Plus d'infos: Maisondejeunes@etalle.be
0478/92.21.97 - 11, rue du Moulin à Etalle

25

ARCHETAL A 30 ANS

ARCHETAL (ASSOCIATION DE RECHERCHE CULTURELLE ET HISTORIQUE D'ETALLE).

Cette association bien connue pour certains, un peu moins pour d'autres, a vu le jour en 1991, à l'initiative de Guy Charlier, Albert Lamand et Madame Hittelet, dans le but de protéger, entretenir et promouvoir le patrimoine de la commune d'Etalle.

Actuellement, l'association se compose de plusieurs personnes avec des rôles différents :
Un ouvrier, engagé à temps plein, assure l'entretien des différents sites, une secrétaire, à mi-temps, pour tout ce qui est administratif et une dizaine de bénévoles qui se réunissent, une fois par mois, pour discuter et développer les projets en cours et à venir.

C'est grâce à une équipe de passionnés, entrainés par son président, Vivien Thiry, qu'en 2021, Archetal a soufflé ses 30 bougies. L'occassion d'accueillir de nouveaux membres motivés au sein de l'ASBL et de s'orienter dans de nouveaux projets.

Pour ses 30 ans, 2021 a été l'année du renouveau pour Archetal, avec la venue de nouvelles forces vives au sein de l'Asbl, mais aussi de nouveaux projets et une motivation renouvelée.

2021 A VU LA RÉALISATION DE PLUSIEURS PROJETS :

- Le site de l'ancienne scierie allemande de 14-18 (situé le long du ravel reliant Croix-Rouge à Buzenol) a été nettoyé. Une signalétique explicative est prévue pour 2022.

- L'avancée significative dans le dossier concernant la restauration d'une des entrées du site de la Tranchée des portes, reportée pour cause de PPA et de Covid ! Ce site est le plus grand site fortifié de l'Age du fer de Belgique.

- Plusieurs croix ont été restaurées notamment la croix Jean Hardy et la croix « Au bon Dieu » (Buzenol) ainsi que la croix Lepage (Sivry).

- Le projet « Lavoirs, pompes et abreuvoirs » :
Un inventaire a été réalisé, début d'année, pour définir les travaux les plus urgents à réaliser autour de ce patrimoine. Un entretien régulier (nettoyage des bacs et alentours) de tous les sites a été régulièrement effectué par notre ouvrier, engagé en mars 2021, sous contrat de remplacement.

Le lavoir de Lenclos (à l'angle des rues de Lenclos et du Termezart) a fait l'objet de travaux de restauration. Les élèves de l'Institut Technique Etienne Lenoir, section couverture, ont réparé la toiture en avril 2021. Les murets intérieurs, dont certaines pierres s'étaient écroulées à plusieurs endroits, ont été réparés à partir de mortier de chaux (technique utilisée à l'époque de la construction) par notre ouvrier avec l'aide d'un bénévole. Les travaux reprendront dès les beaux jours, avec l'aménagement extérieur, la remise en peinture des volets, et la réfection des enduits du lavoir.

Enfin, l'Asbl a introduit cette année, un dossier à l'AWAP (Agence Wallonne du Patrimoine) pour des travaux de restauration du lavoir classé de Villers-sur-Semois (église). Une réunion a déjà eu lieu sur place avec les responsables de l'AWAP et les membres de l'Asbl. Les travaux devraient commencer au printemps 2022.

LES PROJETS ACTUELLEMENT EN RÉFLEXION OU À VENIR POUR 2022 SONT :

- Un projet de chantier participatif pour la restauration de certains lavoirs.
- Un travail sur la signalétique des différents sites.
- Développement et amélioration du site internet, Archetal.be, et de la page Facebook : Archetal ASBL.
- Différentes conférences sur le patrimoine communal et l'histoire locale.

Etalle possède de nombreux sites à haute valeur historique tels que Montauban, la Tranchée des Portes, l'ancienne scierie allemande, mais aussi un petit patrimoine riche et diversifié.

L'Asbl aimerait accueillir de nouveaux bénévoles pour continuer à promouvoir les richesses du patrimoine stabulois mais aussi développer de nouveaux projets afin de le mettre en valeur, comme la création de projets participatifs.

Si toi aussi, tu es intéressé par le patrimoine, l'histoire de ta commune, n'hésite pas à nous rejoindre !
info@archetal.be

Vous pouvez nous suivre sur Facebook ainsi que sur notre site internet, Archetal.be

26 BIBLIOTHEQUE

NOUVEAU : BEBE BOUQUINE ET BABILLE À LA BIBLI

Une fois par mois, la bibliothèque propose aux bébés accompagnés de leurs parents un atelier autour du livre à la bibliothèque. Ce moment est une parenthèse entièrement dédiée aux tout-petits âgés de 0 à 2 ans et demi.

Ce moment privilégié avec votre bébé s'accordera autour des comptines, des histoires et des petits secrets d'enfance délivrés par Anne Laroche, conteuse professionnelle.

Pour le tout petit, lire, c'est regarder les lèvres de maman quand elle raconte. Lire, c'est observer les doigts de papa qui ouvrent le livre, c'est écouter les bruitages des pages, se laisser bercer par la parole rythmée. Lire, c'est aussi aller et venir avec en main les livres reconnus en trophée. Lire, pour bébé, c'est aussi regarder encore et encore les images quand on lui en laisse le temps. L'histoire lue ou racontée apaise autant le bébé que l'adulte qui le tient dans les bras ou le porte sur ses genoux.
La grande aventure des histoires commence là !

Anne Laroche lit, raconte au tempo des demandes des parents, des bébés. Elle fait vivre à la bibliothèque les livres spécifiques destinés aux bébés...
en observant chaque enfant dans sa découverte intime des mots, des pages tout cela dans le regard attentif, étonné, rieur de son parent !

Tout se déroule dans un joyeux bazar, le petit va et vient, petit enregistreur de ce qui se lit et se raconte...
Envie de participer ? L'activité est gratuite mais nécessite une réservation.

Les ateliers sont prévus les vendredis 18 février, 18 mars et les samedis 23 avril, 21 mai et 18 juin, de 10h à 11h30.
N'oubliez pas d'emporter une petite couverture pour Bébé.

PRINTEMPS DES COULEURS

Comme chaque année, la Bibliothèque s'anime autour d'un thème particulier. En 2022, la couleur sera mise à l'honneur ! Au programme : expositions, spectacle familial, animations pour adultes, soirée pyjama pour les enfants, présentation de collections spécifiques ... ainsi que de nombreuses animations avec les écoles

de la commune et autres partenaires particuliers. Voici un aperçu du programme pour les activités ouvertes au tout-public :

EXPOSITION COULEURS
Du 19 janvier au 25 mars
Cette exposition est dédiée aux 0-6 ans. Sous une forme originale, l'exposition nous plonge dans un monde coloré, constitué de cubes géants, de tapis d'éveil, de tapis bavards et mille autres curiosités... à toucher, observer, sentir et ressentir. Accompagnée d'une belle sélection de livres et jeux sur la thématique des couleurs, l'exposition vous propose des moments privilégiés autour de la lecture, l'éveil et la découverte.

SOIREE PYJAMA - Vendredi 25 février
Dans les albums, certains personnages sont rouges de colère ou de honte, alors que d'autres sont verts de jalousie. Parfois, ils rient jaune, voient la vie en rose, broient du noir ou ont une peur bleue, bref, ils en voient de toutes les couleurs ! Puisque les histoires se racontent mieux lorsqu'il fait noir, la bibliothèque invite les enfants de 4 à 10 ans à écouter les récits dans une ambiance cosy. Doudou, Papa ou Maman sont les bienvenus.
(Exclusivement sur réservation)

JAUNE - BLEU – ROUGE - L'UNIVERS DE TULLET - Du 31 mars au 30 avril
Avez-vous déjà réalisé une dictée de couleurs ? Non ?! Et bien, ce sera l'occasion ! La bibliothèque vous propose d'expérimenter vos talents créatifs en réalisant, en famille, des petits défis artistiques dans l'univers d'Hervé Tullet.

TOUT COMMENCE PAR UNE PAGE BLANCHE – Atelier mensuel (dates à définir)
Enfant, nous avons essayé, expérimenté et tenté un tas de choses sans trop de complexes. Pourquoi ne pas recommencer une fois adulte ?! La bibliothèque vous propose de vous essayer à une discipline artistique différente un samedi par mois. Suivez-nous sur notre page Facebook pour plus d'infos.

POUCET – SPECTACLE FAMILIAL
Samedi 14 mai
En collaboration avec le Centre Culturel Rossignol-Tintigny, nous vous proposons un spectacle haut en couleur pour les grands enfants (à partir de 8 ans) et leur famille aux abords du complexe sportif d'Etalle et ce, à la tombée de la nuit, lorsque les monstres se préparent à sortir. Mêlant jeux d'acteurs et marionnettes, ce spectacle exceptionnel est proposé au prix unique de 5 euros/personne. Les réservations se font auprès du CCRT :
063/41.31.20 – info@ccrt.be – www.ccrt.be

CHAPERON ROUGE, LOUP NOIR & autres contes – Du 17 mai au 14 juin
Destinée aux ados et aux adultes, cette double exposition proposera une nouvelle lecture de contes traditionnels.
La première partie est réalisée par Joseph Collignon et mettra en avant le conte du Petit Chaperon Rouge.
La seconde partie sera composée d'affiches décryptant les contes traditionnels des frères Grimm provenant de la Bibliothèque Centrale de la Province de Luxembourg.

Plus d'infos: 063/60.13.88
www.etalle.be/bibliotheque

Vivre à Etalle

Services communaux

Accueil & Population
Etat Civil
Christine Dodeur
063.45.01.19 / christine.dodeur@etalle.be

Direction Générale
Anne-Marie Dourte / Directrice générale
063.45.01.16
anne-marie.dourte@etalle.be

Urbanisme
Gregory Turbang
063.45.01.10 / gregory.turbang@etalle.be
Estelle Signorato / Environnement
063.45.01.24 / estelle.signorato@etalle.be

Cimetieres / Enquete Publique
Marie-Valérie Marquet
063.45.01.25
marie-valerie.marquet@etalle.be

Comptabilité / Recettes
Olivier Jacquemin / Directeur financier
063.45.01.29 / olivier.jacquemin@etalle.be
Valérie Vaillant
063/45.01.27 / valerie.vaillant@etalle.be

Taxes / Redevances / Planu
Wilma Ehmann
063.45.01.28 / wilma.ehmann@etalle.be

Travaux
Laura Lopez
063/45.01.17
service.travaux@etalle.be
Francis Dessogne
063.45.01.13
Sébastien Medard
063/45.01.20
Arnaud Picard
063/45.01.23

ODAS
Marie Sainlez
0499/11.71.81 / marie.sainlez@etalle.be

Stabul'Accueil
Nicolas Bauduin
063/45.01.14 / stabulaccueil@hotmail.be

Centre Public d'Action Sociale
Christine Henneaux
063/45.55.53 / cpas@etalle.be

Maison de Jeunes
Audry Cretel
063/23.98.43 / maisondejeunes@etalle.be

Complexes Sportifs & Culturels
Annick Guillaume
0496/84.65.36

Centre d'Eveil Artistique
Christine Duquoc & Michaël Crepin
0476/45.86.83 / cea@etalle.be

Bibliothèque
Dominique Martin
063/60.13.88 / bibliotheque.locale.etalle@province.luxembourg.be

Syndicat d'Initiative
063/45.67.87 / si@etalle.be

Archetal
Carine Tholl
info@archetal.be

Une info à ajouter Envoyez un mail à document.etalle@hotmail.com pour insérer votre information